

## ORDINÆRT INTERESSENTSKABSMØDE

Der indkaldes hermed til ordinært interessentskabsmøde, der holdes på **Uhre Friskole**

**Onsdag den 12. april 2023, kl. 19.00**

Dagsorden:

1. Valg af dirigent
2. Valg af stemmetæller og referent
3. Ledelsens beretning for det forløbne år
4. Forelæggelse af regnskab og ledelsens indstilling til anvendelse af overskud eller inddækning af tab samt forelæggelse af budget for det kommende år
5. Valg af interessenter til ledelsen
6. Valg af 1 suppleant til ledelsen
7. Valg af autoriserede revisorer
8. Forslag fra ledelse og interessenter
9. Eventuelt

**Tilmelding er nødvendig af hensyn til kaffen. Til kaffen serveres franskbrød med pålæg og ost. Tilmeldingen kan ske ved at trykke [her](#) eller ved at returnere tilmeldingssedlen bagerst i dette orienteringsbrev.**

**BEMÆRK:** Der afholdes interessentskabsmøde i Uhre Vindmøllelaug I/S, Uhre Windpower 2 I/S og Uhre Windpower 3 I/S samme aften **på Uhre Friskole, Gejlbjergvej 4, Uhre, 7330 Brande.**

**NYT: Man skal registreres ved indgangen, hvorefter man får udleveret stemmesedler.**

**Bemærkninger til dagsordenen:**

### **Pkt. 3. Ledelsens beretning v/Allan Toft**

Den på sidste interessentskabsmøde valgte ledelse konstituerede sig med Allan Toft Kristensen som formand, Kai Vium som næstformand, Per Bjerke Hansen som kasserer samt Jan Madsbjerg og Preben Danielsen som bestyrelsesmedlemmer.

### **Produktion: 2022**

Venus og Uranus har produceret 4.638.762 kWt. og regulér kraft har udgjort 11.592 kWt. I alt giver det 4.650.354 kWt. i 2022, hvilket udgør 89% af den forventede produktion i et 100% vindår. Umildbart er det ikke tilfredsstillende, men da møllerne er over 22 år gamle, er der flere driftsstop end mens møllerne var nye. Landets energiindhold var i 2022 på 98%.

# U H R E V I N D M Ø L L E L A U G I / S

## Nordea portefølje aftale

Vores porteføljeforvaltning, har givet et negativt afkast på – 17,04% i 2022. I 2021 var afkastet på +13,4%. det er selvfølgelig ikke tilfredsstillende. Dette skyldes især situationen i Ukraine. Hele porteføljen ligger i fonde som klassificeres som bæredygtige. Afkastet i 2023 forventes at blive positivt. I januar var afkaster på 3,51% og gennemsnit for januar og februar ligger på 3,4%.

## Afregningspriser

Vores afregningspris i 2022 var på 98,23 øre i gennemsnit mod 29,73 øre i 2021. De høje afregningspriser har jo som alle sikkert ved, noget at gøre med krigen i Ukraine. Lige nu kigger vi ind i 2023 med mere moderate priser. Prisen ligger i dag på 32-35 øre i de kommende måneder, men med en stigende tildens til efteråret og vinteren 2023/2024. De første måneder af 2023, har porteføljeforvalterne solgt strømmen til en pris på omkring 68-85 øre.

Vi har en portefølje aftale med Vindenergi Danmark. I den aftale sælger de strømmen nogle måneder frem i tiden, så når strømmen pludselig stiger, mærker vi det ikke de første måneder, for der er strømmen jo solgt for flere måneder siden. Men når så strømmen pludselig falder, mærker vi det så heller ikke med det samme, som man siger ”i et stigende marked er vi bagud, men i et faldende marked er vi foran”.

## Indtægtsloft fra EU's side

EU har sidst på året 2022, vedtaget en forordning med tilbagevirkning fra 1. december 2022. Loftet er på kr. 1,34 pr. kWt, 90% af afregning over kr. 1,34 pr. kWt. skal afleveres til Staten. Regeringen har endnu ikke nået at vedtage den lov, men embedsværket har indstillet loven til vedtagelse med tilbagevirkning fra 1. december 2022. Forordningen gælder fra 1. december 2022 til 30. juni 2023. Forordningen kom i stand på grund af de meget høje energipriser hen over sidste sommer. Vi har her i Uhre Vindmøllelaug I/S afsat kr. 9.625 for december måned. Jeg tror ikke at vi kommer til at afregne mere end det afsatte beløb for december 2022.

## Pkt. 4. Regnskab m.v. v/Per Bjerke Hansen

Regnskab og budget er vedlagt. Regnskabet udviser et resultat på kr. 3.005.822 mod kr. 1.009.980 i 2021. Det er meget tilfredsstillende. De høje elpriser har vi også mærket alle sammen på vores private el-regninger. De afregningspriser, vi ser for de kommende måneder, ligger på omkring 32-35 øre pr. kWt.

Sidste år, da I skulle have udloddet kr. 150 pr. andel for 2021, blev der fra Nets side lavet en fejl, således at I fik 2 gange kr. 150 pr. andel. Vi skrev ud til jer, at de sidste kr. 150 pr. andel, skulle ses som aconto udlodning vedr. 2022. For året 2022 vil der med udgangen af april måned 2023, blive udloddet 350 kr. pr. andel, **således at I har fået/får kr. 150 + kr. 350, i alt kr. 500 pr andel vedr. 2022.**

I budgettet for 2023 lægges der op til, at udlodningen for 2023 bliver på kr. **135** kr. pr. andel. Vi er meget forsigtige med at budgettere med en for høj afregningspris, vi bruger 30 øre i gennemsnit. I et normalt år, er den pris i den høje ende, men nu må vi se hvordan det går.

## Pkt. 5. Valg af interessenter til ledelsen

På valg er Jan Madsbjerg og Preben Danielsen. De er begge 2 villige til at modtage genvalg.

## Pkt. 6. Valg af 1 suppleant til ledelsen

På valg er Erik René Pedersen. Ledelsen foreslår genvalg

## Pkt. 7. Valg af autoriserede revisorer

Ledelsen foreslår Partner Revision genvalgt.

## Pkt. 8. Forslag fra ledelse og interessenter

# U H R E V I N D M Ø L L E L A U G I / S

I henhold til vedtægterne skal forslag, der ønskes behandlet, være ledelsen i hænde senest d. 4. april 2023 (8 dage før mødet).

## Modtag Naturlig Energi

Alle interessenter, der har en mailadresse, vil få tilsendt bladet Naturlig Energi hver gang den udkommer.

Når vi mailer bladet til jer, er vi med til at udbrede kendskabet til vindmøller og vindmøllers drift på bedste vis. I bladet er der mange gode oplysninger, som kan være gavnlige i en diskussion om vindmøller og som kan være med til at bekræfte nogle oplysninger, men ikke mindst være med til at "aflive" nogle myter.

## Intet brev/kun mail

I forbindelse med udlodningen sendes der fremover kun mail ud. At sende brev med PostNord er både dyrt og langsommeligt. Udlodning, som her i lauget kun er 1 gang om året, er altid ca. den sidste hverdag i april måned.

## Adresseflytning/bankskifte/ny mailadresse

Der er stadig mange, der glemmer at meddele os, når de har skiftet adresse, mailadresse, bank eller kontonummer. Det er meget vigtigt, at vi får besked, så snart der er en ændring. Møllelaugets administration bruger meget tid på at finde ud af, hvor interessenterne er flyttet hen og ligeledes på at få oplysninger om deres nye bankforbindelse. Det er med til at øge administrationsudgifterne. Hvis din mail-postkasse er overfyldt, kan mail ikke leveres, så husk også at tømme den.

## Hvor længe kan møllerne blive ved at producere

Møllerne er fra 2000. Vi mener, at de er i sådan en stand, at de kan producere i en del år endnu. Men hvis der kommer et større havari, kigger vi selvfølgelig på økonomien i at få møllen til at producere igen. De priser vi ser i øjeblikket kan selvfølgelig bære en stor reparation. Sidste år var vi med i en TEST på vingerne, firmaet Rope Robotics ville teste, at de kan påføre et flydende lag "forkants beskyttelse". De har en robot, der kører op på vingen, som både sliber og kan påføre denne forkants-beskyttelse. Det var meningen at de kun skulle gøre det på den ene mølle. Men da de var færdig med første mølle, besluttede de at teste videre på den anden mølle også. Her nedenfor et før og et efter billede. Testen var gratis for vindmøllelauget. Eneste omkostning for os var produktionstab, mens arbejdet blev udført. Det tog dagtimerne i ca. 3 dage.



# UHRE VINDMØLLELAUG I/S

## Skat på andele i den Erhvervmæssige ordning (Anpartsregel) i 2023

Vi forventer, at de interessenter, der benytter den erhvervmæssige ordning i 2023, må påregne et skattemæssigt resultat på kr. 144 pr. andel. Dette kan dog ændre sig, såfremt produktion og afregningspriser afviger fra de anvendte forudsætninger i budgettet for 2023.

## Skat på andele i Selskaber med individuelle afskrivninger i 2023

Vi forventer, et resultat før skattemæssige afskrivninger på kr. 144 pr. andel.

## Regulér kraft

Posten regulér kraft i regnskabet er på kr. 9.642 mod kr. 23.313 sidste år. Der har ikke været det store behov for regulér kraft i 2022, da Norge også er begyndt at deltage i dette marked.

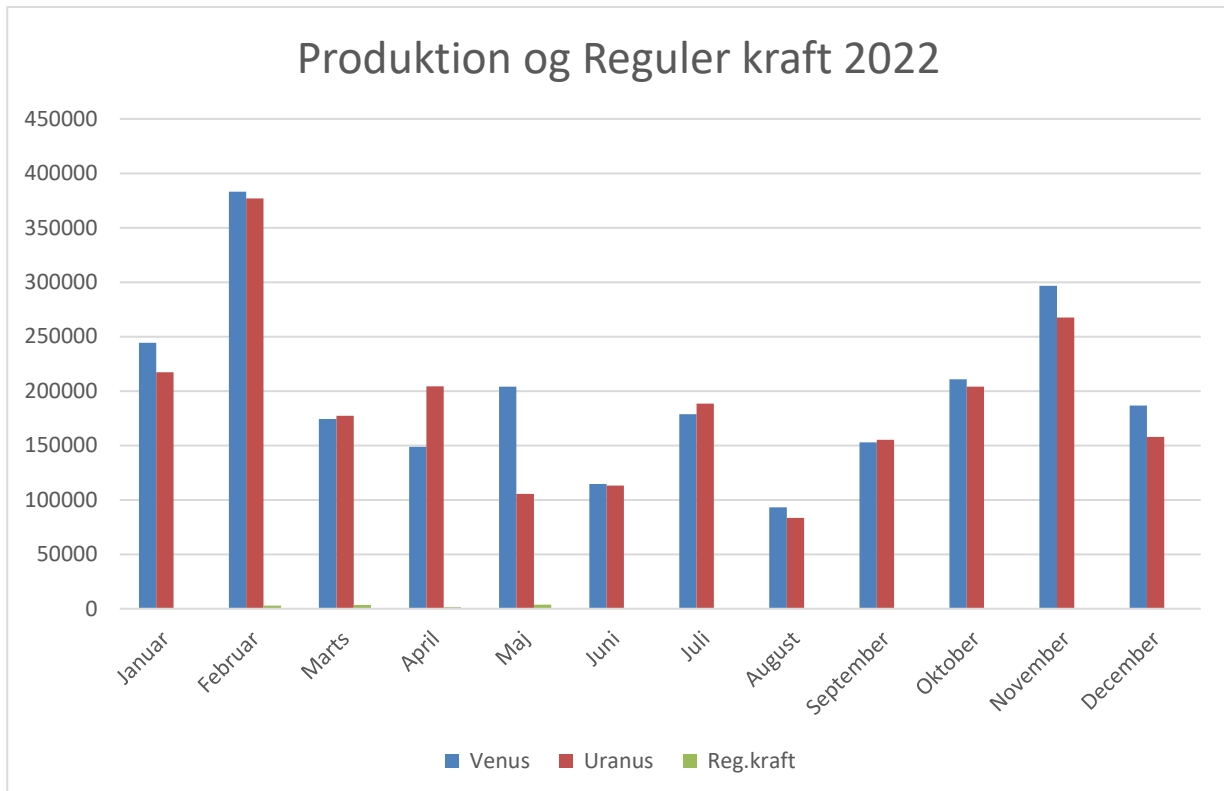

## Udlodning fra start til dato

I år 2000, da vi solgte andelene, var prisen kr. 3.695 pr. andel. Udbetalingen pr. andel fra start og til nu (inkl. 2022), har været kr. 6.924, altså kr. 3.229 mere end købsprisen.

Venlig hilsen

Ledelsen for Uhre Vindmøllelaug I/S  
v/Per Bjerke Hansen  
Uhrevej 32 b,  
7330 Brande

# Tilmelding

Tilmelding til interessentskabsmøder: Kun én person pr. tilmeldingsblanket.

**Onsdag den 12. april 2023 kl. 19.00 på Uhre Friskole,**

Sæt X

Uhre Vindmøllelaug I/S, Uhre Windpower 2 I/S og Uhre Windpower 3 I/S  
interessentskabsmøde på Uhre Friskole, Gejlbjergvej 4, Uhre, 7330 Brande.

Du kan tilmelde dig [her](#)

Id.nr. \_\_\_\_\_ Navn \_\_\_\_\_ Adresse \_\_\_\_\_

Post nr. \_\_\_\_\_ By \_\_\_\_\_ Telefon \_\_\_\_\_

Kuponen sendes til Uhre Vindmøllelaug I/S, Uhrevej 32 B, 7330 Brande, så den er os i hænde senest den 4. april 2022 - (HUSK at det tager mindst 5 dage med alm. post). Du kan foretage din tilmelding [her](#) senest den 6. april 2022.



# UHRE VINDMØLLELAUG I/S

## Oversigt ved Uhre Friskole

-  Parkering
-  Aulaen
-  Indgang vest
-  Indgang nord
-  Indgang øst

